朝鮮日報 朝刊
本紙朝夕刊十二面
發行所 京城府太平通一丁目 株式會社 朝鮮日報社

金鶴香油

社說 旱害와 그對策

一

近日朝鮮內各地로부터 오는 通報에 依據하야보면 어디를勿論하고 旱害가 酷甚하다는것이다 그中에도 全南北과 慶南北과 및 忠南北地方이 尤甚하여서 水田은 龜裂이 될뿐아니라 作物이 枯死地境에 이르럿다는것이엿고 全體로 보아서 벌써 稻作에는 二三割 乃至 四五割의減收를 未免하겟다는 豫測이 流行하게되엿다。그리고 今後 一週日以內에 洽足한 降雨가업스면 朝鮮內의 今年稻作은 凶作을 未免하리라는 豫想이라고 하게되엿다。元來 水旱災에 對하여서는 本欄에서 累累히 그對策을 말한바잇섯지만 今番의 旱災는 그範圍가 極히 廣大하고 또被害의 程度도 酷甚하니만치 그만치 다시한번 所見의 一端을 말하여보고저 하는바이다。

二

古來로 朝鮮은 農業國이라고 하여왓고 또農業의 豊凶은 主로水稻作의 豊凶을 意味하여왓던것이다 그런데 이水稻作은用水와 不可分의 關係를가진것이다 即 다시말하면 水稻作에잇서서 用水만 充分하다면 旱魃을 두려워할것이 업고 따라서 稻作의 豊不豊은 全혀 用水量의 多不多에 달리여잇는것이다 그러므로 朝鮮에서는 古來로부터 爲政當局은 灌漑施設에 絕對의 關心을가지고絕對의努力을 하여왓섯다 그래서 『修築狀』 『修築堤防』 等等의 法令이 歷代로 發布施行되엿섯다 그리하여서 大正八年度 當局에서 調査한 數字를 보면 一萬七百餘個所의 狀와 六千三百餘個所의 堤堰이 遺存되여서 그面積이 五萬二千餘町步에 達하엿고 또그以外에도 所謂『生水畓』이 잇서서 水稻作으로 用水에는 큰支障이 업는面積이 約三十五萬町步에 達하엿섯다。

三

朝鮮의 水田總面積은 百七十萬餘町步가 엇다 그러므로 三十五萬町步以外는 灌漑가업는水田이엿다 近年에 爲政當局에서는 鋭意로 水利施設을 進行하여서 昭和十年末現在로보면 水利安全畓이 七十六萬餘町步로 全體面積의 四割五分을 占하고 水利不安全한 灌漑設備를가진 畓이 四十萬町步로 全體의 一割三分에 該當하고 其餘五十四萬町步 即全體의 三割二分은 所謂『天水畓』으로 되여잇다 그러므로 今年과 가튼 旱災를當하면 畓總面積의 約五割五分은 凶作을 免하기 어렵고 따라서 一般當業者의 憂愁와 困惑이 加重되는 것이다。더욱이 때마츰 非常時局에 處하야 農産擴充이 絕對要求되는 이時機에 이와가튼 稻作의 悲況을 遭遇하는것은 實로 重大한 問題라고 아니할수가업다。

四

總督府當局에서는 일찌기 旱害에對한 豫防策뿐만아니라 食糧問題의解決을 爲하야 尨大한豫算을 가지고 產米增殖計畫을세워서 水利施設을 鋭意進行하다가 朝鮮米가 米價統制上 過剩米라는 烙印下에 이計畫은 昭和九年度에 中途挫折되고 昭和水利組合과가튼 尨大한 計畫도 水泡에 도라가섯다。勿論 이計畫이 完成되엿다고 旱害가 完全解消되리라고는 못할지라도 … 國家百年의 大計로써 본다면 旱害의 豫防策으로는 어떤計畫의 復活을 하여야될것이라고 하는바이다。그리고 當面의 緊急施設로는 罹災民의 救濟策을 講究하여야할것이다。即 米의 代用食物을 準備하고 또 이를 얻게하는 手段과 方法을 講究하여야 할것이다。此點에 關하야 當局의 善處를 要望하여둔다。

湖北、江西防衛陣地에 五十萬大軍集結

南昌、長沙、漢口等三角地帶는 一大保壘化

蔣、大武漢防衛陣强化

【九江十日發同盟】九江陷落에 狼狽한 蔣介石은 大武漢防衛陣의 急速과廣範圍에亘하는 强化를企圖하고 九江南昌長沙及漢口를 通하는 三角地帶는 未曾有의 一大堡壘化하려하고잇다 特히 揚子江을끼고 北은大別山系의 天嶮으로서 南은 丘陵地帶의 錯綜한 地形을利用하야 外國人顧問의 設計指導下에 構築된堅固한陣地는 數段으로 나누어 奔流와가티 進擊하는日本軍을 阻止하라고 必死의防備陣을 베플고잇스며 右의 湖北、江西兩省에 跨張하는 防衛陣地에 集結한 敵의大軍은 無慮 四五十萬에 達한다고한다 大軍中 揚子江以南에 二十七個師、九江前面에는 張發奎麾下第四集團軍十個師 徐源泉의 軍隊를合해 布陣하고잇는것은 確實하다고한다

張店鎭占領 山西掃蕩戰急進展

【北京十日發同盟】山西省南部에서의 殘敵掃蕩戰은 黃河線一帶를目標로하고 急速히 進展하고잇다 … 森本部隊는 七日早曉부터 張店鎭(夏縣南方)東方에 陣地를占領한 敵約三百을 潰滅시켯다 張店鎭의 敵遺棄死體는 二百五十、또○○部隊는 八日猗氏南方二里半의 … 約四百의 敵을擊破、九日朝來 … 西方五里를 包圍攻擊하고잇다

滿獨通商協定 近近調印

【新京十日發同盟】滿獨修交條約의 締結에 成功하야 兩國永遠의 外國親善關係를 樹立한 滿獨兩國政府는 다시 兩國貿易關係를 事實에 即하야 調整하고 兩國經濟提携의 不動한 基礎를 確立하기爲하야 滿獨貿易協定의改訂을 하라고 七月六日以來 크ー르駐滿獨逸通商代表間에 約一個月의 折衝을 持續하여왓는바 드듸어 兩國政府間에 完全한意見一致가 되엿스므로 來十五、六日頃 通商協定의 正式調印을하게되엿다

天皇陛下 橫須賀木更津에行幸

【東京電話同盟】天皇陛下께옵서는 今番事變에 光輝잇는 武勳을세우고잇는 海의荒鷲의 建造及航空訓練의狀況을 天覽하옵서 十一日午前九時에 略式自動車鹵簿로서 葉山御用邸御出門、橫須賀海軍航空廠에 御着하옵시와 바로 御召艦으로 海路 千葉縣木更津海軍航空隊에行幸하옵시엇다 이날 橫須賀軍港碇泊의 各艦은 午前八時부터 午後五時까지 滿艦裝飾을 行하고 橫須賀로부터 木更津航空隊에로 御進發의 御召艦夏雲及 供奉艦 山雲은 長浦灣頭에 儼然히 碇泊하야 行幸을 仰하며 海軍航空廠의 正門前에는 高柳大佐指揮의 海軍儀仗隊一個大隊外 海兵團에서 派遣한 堵列兵隊軍側儀仗兵과 함께 整列、御警衛에 任하야 航空廠長原五郞中將은 天覽을蒙하옵실 各部에 命하야 光輝잇는 機械力과 人力의精粹를 構成發揮시켯다 我海의荒鷲를 … 하는 技術의 殿堂으로서 諸般의設備를全히하고 御待하고엿다

陛下께옵서는 午前九時三十分에 軍港碇泊의各艦에서 打出하는 皇禮砲殷殷裡에 航空廠御着廠 內便殿에 御少憩하옵신後 米內海相 長谷川橫須賀鎭守府司令長官、古賀軍令部次長等의 軍狀拜謁을 또航空廠各部長、鎭守府幕僚 御召艦司令艦長 等에게도 拜謁을賜하옵신後 廠內를 御巡覽하옵시고 다시 便殿에 御少憩、午前十一時三十分에 同所御發、廠前棧橋에 玉步를옴기시사 御召艇으로서 御召艦夏雲에 乘御、錦旗를檣頭에 飜揚하옵시사 供奉艦山雲과함께 午前十一時四十二分 皇禮砲殷殷裡에 乘員의 登舷禮裡에 長浦津을 御出發、東京灣을 橫斷하샤 木更津港에 御入港、碇泊軍艦의 皇禮砲登舷禮裡에 午後一時三十分에 御上陸、同一時四十五分에 木更津航空隊에 行幸하옵시사 同隊에서 世界戰史에 燦然한 我海의 荒鷲航空隊의 精銳를 天覽하옵신後 午後二時 四十五分에 同隊를 御發、御再次御召艇으로 御召艦에 乘御、同三時御發、同四時十八分에 逸見埠頭에御上陸 長谷川司令長官 御先導、原航空廠長、海軍各勅任官、所管長官等 奉供、同 午後四時二十分에 橫須賀驛御發車、葉山御用邸에 還幸하옵실 御豫定으로 承聞한다

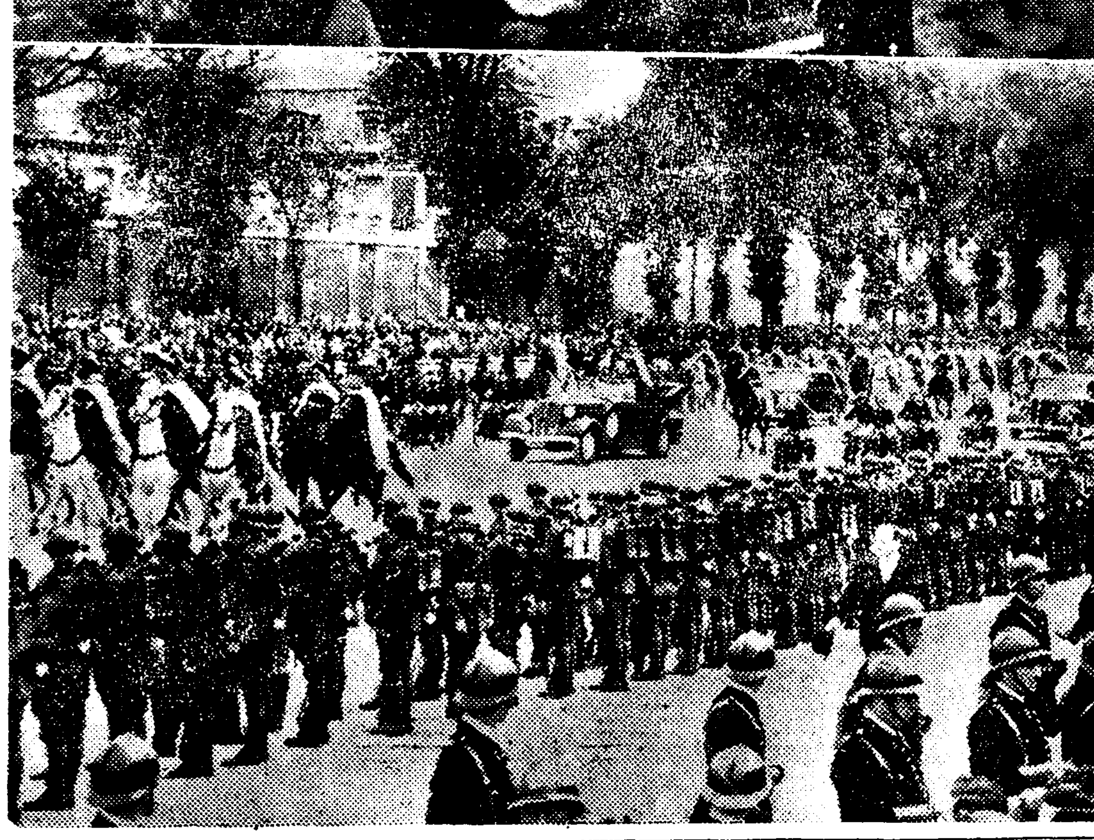

巴里에御着하옵신 英國皇帝陛下

寫眞 上은 호텔에서記帳(Illuminated parchment)에 서어하시는 兩陛下 下는 嚴重警戒裡에 『바세이르즈』觀兵式場으로 向하옵시는 兩陛下(七月二十一日)

五十米距離로(張鼓峰前面) 彼我軍相互對峙

我砲兵이洋舘坪方面의敵砲兵을制壓中 蘇聯機의活動은업다

【東京電話同盟】陸軍省十日午後六時發表 一、午後三時三十分頃까지의 狀況은如左하다 가、張鼓峰前面의 蘇軍은 我方과 約五十米距離에서 相對峙하엿는데 蘇軍兵力은步兵二大隊이다 五十二高地及 沙草峰方面에는 變化업다 나、水流峰及 下臥峰에는 緩慢한 砲擊을하고잇다 다、我砲兵은 洋舘坪의 北方稜線上 蘇軍砲兵을 制壓中이다 一、天候는 良好하나 蘇軍機는 飛翔치안는다

浙贛鐵道破壞 無益한防禦에奔走

【上海十日發同盟】蔣介石은 前番에 九江、沙河附近間의 南潯鐵道의 레ー루를 破壞하야 我軍의 進攻을阻止하엿는데 其後杭州로부터 南昌을거처 株州에 連絡하는 浙贛鐵道의 破壞를命하야 同線杭州起點江邊驛으로부터 蕭山、臨浦、眉池에 이르는사이의 線路는 이미完全히 破壞되엿스며 今番에서 蔣介石의 命令으로 眉池驛으로부터 義烏를거처 金華에이르는 百粁의鐵道를破壞한것이 判明되엿다 이結果浙贛鐵道는 金華驛이起點이되여 八月一日부터 江西省萍鄕까지一日一回의 運轉을行할뿐이다 如斯한鐵道의破壞는 敵이我軍의猛進擊을 憂慮하고 自己의便宜함을 取하야 無益의防禦에必死的인것을 窺知케한다

滿獨兩公使交換 九月末又는十月初旬實現

【新京十日發同盟】滿洲國政府는 呂榮寰氏를 駐獨初代公使로 任命하엿는데 獨逸側에서도 駐滿初代獨逸公使의 아그레망을 求하고잇스므로 滿獨兩國의 公使交換은 九月末이나 十月初에實現될것으로 觀測된다 그리고 크ー르駐滿獨逸通商代表는 獨逸公使館新設後도 駐在하야 滿獨貿易關係의事務를 取扱하야 新公使를補佐할것이다

夕刊後市況 十日

◆各地 期米 後止◆

	當限	中限	先限
大邱	—	—	三三·四四
釜山	—	—	三三·八五
群山	—	三三·六五	三三·五八
木浦	—	—	三三·四五

◆各地 商品 後引◆

	當限	先限
大阪人絹	八六·一〇	八六·三〇
福井人絹	八六·〇〇	—
橫濱生糸	七七〇·〇〇	七七〇·〇〇

人事·集會

◆武者鍊三氏(京電專務)渡東中十日午後三時二十八分 京城驛着歸任

◆落服修二郞氏(朝鮮總督府技師) 新任人事次來社

總動員法一部 發動勅令案要項

【東京電話同盟】十日의 國家總動員審議會에서 可決된 國家總動員法第六條及 第二十一條一部發動에 關한勅令案要項은如左하다

勅令第一號 醫療關係者職業能力申告令案要項

第一 申告義務者는 內地에就業의場所또는 住所를가진 醫師、齒科醫師、藥劑師及看護婦로하고 陸海軍軍人으로서 現役中또는 召集中에잇는者及陸海軍軍屬은 이를除할것

第二 申告事項은 如左히定할것

一、資格
二、男女의別
三、出生年月日
四、本籍
五、住所
六、兵役關係
七、醫師登錄番號齒科醫師名簿登錄番號
八、學歷及經歷
九、診療能力
一〇、就業의場所
一一、現在從事하고잇는業務의 槪況
一二、俸給給料 …
一三、健康狀況特히 總動員業務從事에關한支障의有無
一四、配偶者의有無及 現在扶養하는者數
一五、總動員業務從事에 關한 希望
一六、其他命令으로써定할事項

第三 申告는 昭和十三年度를 第一回로하고 以後每年에 … 八月一日現在로부터 同月十五日까지에 申告할것

第四 申告는 就業地(就業地가업슬때는 住所)를管轄하는地方長官에對하야 이것을할것

第五 地方長官은 申告義務者의 職業能力에 關하야 檢查를하며 또는 申告에 關하야 報告를徵할수가잇는것

第六 昭和十三年에 限하야 申告期日을 十月十五日現在로부터 同三十一日까지로할것

第七 外地에잇서서도 前各號에準하야 本制度를 實施할것

勅令第二號 學校卒業者의 使用制限에關한勅令案要項

第一 厚生大臣의指定한 大學、專門學校、實業學校其他 이에準할 各種學校에잇서서 厚生大臣의 指定한 學科를修了하고 卒業하는者의 使用 …

第二 厚生大臣의 認可를 …

第三 厚生大臣은 …

第四 外地에잇서서도 前各號에 準하야 本制度를 實施할것

定例內政會議

【東京電話同盟】十日의 定例內政會議는 午後一時부터 首相官邸에서開催 近衛首相以下 末次內相 … 等出席하야 … 協議하고 午後三時지나 散會하엿다

在京蘇聯總領事 近日中賜暇歸國

肅淸風에犧牲?

京城駐在蘇聯總領事아이싱氏는 今回三年만에 賜暇歸國하기로決定되여 近近出發하기로되엿스므로 十日午前總督府에 南總督、松澤外務部長을訪問하고 人事하엿다 同氏의 賜暇歸國은 約三個月의豫定이나 滿蘇國境의 事態에 鑑하야 매우注目된다 蘇聯邦의 京城總領事아이싱氏는 夫人令息을 同伴하고 來十七日에 淸津發、賜暇歸朝의 名目으로 歸國하게되엿는데 同氏의 京城에의 再歸任은 이미絕望視되며 京城에잇는 氏의 知己는 同氏의 離京을 아까워하는同時에 또蘇聯의 外國駐在使臣에對한 肅淸의 犧牲이라 하고잇다 即蘇聯의 外國駐在使臣으로 任期를 經過한者는 賜暇歸國을 命하야 歸國과 同時에 行方不明이 되는 일이 普通이므로 아마 아이싱氏도 前駐日大使 스타우즈키ー氏의 前轍을 밟어 滿蘇工作에 犧牲이될것으로 觀測된다 同氏는 昭和十一年八月京城에 着任하야 在京二個年 그間軍部를비롯하야 官民과 恒常親密한 關係를 保持하고 日蘇兩國親善을 爲하야 多大한 貢獻이잇서스며 蘇聯人으로서는 稀有한親日家로알려잇느니만치 今番의 賜暇歸國이 即時同氏의 行方不明을 意味하고잇는것은 確實하다는 觀測이 有力하다

松井中將神戶向發

【門司電話同盟】國防第一線의 重任을마치가지고 赫赫한武勳을세운後 今回西部防衛司令官에 榮轉된 松井命中將은 十日朝大連으로부터 日滿連絡船 黑龍丸으로 門司에 歸還、神戶로向하엿다 來十二日朝 東上할豫定이다

百十數名匪賊團 天津監獄을襲擊

最近冀東地區에潛入한共匪와相互連絡?

囚人約二百名脫走

【天津十日發同盟】八日午後十一時頃에 百十數名으로 結成된 匪賊團이突然히 天津支那街西端의 第三國監獄을 襲擊、銃火로써 警戒中의 警官을 威嚇하고 約二百名의 囚人을脫獄시킨事件이잇섯다 急報를接한 我憲兵隊에서 即時 酒井少佐의指揮하는 一隊가 現場에 急行하야 附近守備隊及 警察側과 協力하야 監獄을包圍하고 匪賊團과 猛烈한 銃火를 거누어 匪賊及 囚人數十名을 逮捕하야 十名을 射殺하엿스나 殘餘의匪賊及 獄囚는夜陰을타서 逃走하엿다 右逮捕한 數十名의 投獄囚及 匪賊의一團은 모두 我憲兵과 支那側警察에서 各各 目下嚴重取調中인데 本事件은 確實히 最近冀東地區一帶에 潛入한 共產匪와 거픈 連絡이엿는 것가트며 그들 一團의入獄囚의 奪還을企圖하는 同時에 다른 入獄囚까지도 破獄시켜 그들의 常套手段인 天津市中의 治安을攪亂시키라고한 事實이 判明되엿다

살결을본·바탕부터 곱고히게만드는 !

지금歐米各국의美顔醫藥學界 映畵界 社交界 女學生界에서 최고치료약으로 숭언을받고잇는「活性코로이도硫黃」에다가 우리東洋人의살결에맛도록 특수피부영양제(毫몬)를배합한 强力美白素「레온洗顔크림」이 世界的大發明되어 간단히가정에서도 하로에두번 三四分치로로근본적으로 어여뿌게되실수잇게되엿읍니다

햇빛이나 먼지에끄름 거른살결 거친살결 분때(鉛毒)에저른살결을 곱고 히게만들며 어드름 버즘 죽은깨 거미등을없새고 잔주름과 늘어난피부를 도로회복식혀주며 눈섭은黑曜石같이 깜앗게만들고 입술은산호빛어룰듯게만들어주는 선거한약효를가진「레온洗顔크림」을 명랑한新女性의活기와 青春의품을 어여뿐얼골에서 찾어내도록하실處女時代! 母性愛에넘치는매력을 家庭의平和를위하야 보존하서야될家庭婦人! 직업상하는수없이、분중독여되시는職業婦人! 여드름많은분 기름끼흐르는분 땀유많이 얼골이거룬분들께서는 꼭 사용하야주서샤 근치의깁뿜을 엳여주서기바랍니다

하로바삐 자기만이가질 어여뿐살결을 도로찾으실 여러분은 조금도 주저마시고「레온洗顔크림」을 사용하시샤 青春의우승과 깁뿜을 도로찾여주서게바랍니다

약가—普通瓶(약한달분)一圓四十錢 德用瓶三圓四十錢이오며 全道有名한藥店 화장품점에서판매합니다만 매절된때에는 송료삼전젼(우표)을선송하시면 대금인환으로도송약하옵니다

發賣元 東京市神田區小川町西三丁目 株式會社 レオン商會 振替 東京 八八一番

등저하시는대로 조선국문으로된「新家庭美顔療法」이란 귀중한책을 거저드립니다

專賣特許 活性코로이도硫黃保有·强力美白素

레온세안크림

登錄商標濟 明治四十年四月二十三日

戰勝丸의主治効能 胃病、腸病、腸加答兒、消化不良、健胃、嘔吐、胃弱、胃痛、腹痛、水瀉、食傷、肺結核、肺炎、肺尖加答兒、肋膜炎、氣管支炎、氣管支加答兒、感冒、咳嗽、虫齒

定價表 八十粒入 金壹圓 百五十粒入 金貳圓 二百五十粒入 金參圓 五百粒入 金五圓 千二百粒入 金拾圓

戰 전 勝 승 丸 환

胃·腸·肺 肋膜藥

配給所 京城府黃金町六ノ九二 本舖 浪速製藥株式會社 大阪市天王寺區上本町八丁目 電話天王寺二七二八番 振替大阪四八二六二番

銅使用全面的으로制限

第二回改正令公布·八月廿五日부터施行

종독부에서는 내지의 구리쇠 사용제한에 관한 상을 지정하야 오는 이십오일부터 시행하기로되엿다

이번에 개정된것은 내지와 마찬가지로 일반민간에서 수용하는 구리쇠의 사용금지를 한층더철저히하여 그범위를 전면적으로 넓히고 금지물품 명목을 종래의 『례시주의』(例示主義)로부터 개개의 『렬거주의』로 고처서 여태까지 사용할수 잇는 부스러기 구리쇠의 사용도 금지하엿다 그래서 구리쇠는 어로부터는 민간사용으로는 전면적으로 금지되게되엿다

그사용제한의 자세한 내용을 보면 어러하다

一、사용제한의동합금(銅合金) 범위를 황동(黃銅=놋쇠) 청동(靑銅=砲金도包含)양은(洋銀)묘은(錨銀)백동(白銅)등에도 미치게 되엿스며

二、건축물에쓰는 제한범위를 넓혀서 문짝주둥 금속공기빼는 통·『코너피이드』가등 저응장석에는 얼제구리쇠 사용을금지하게되엿다

三、가정소용품 제조에는지금까지는 주리기 또는히구리쇠도 는동합금(銅合金)은 사용할수잇섯스나 어것도 전면적으로 금지하고 또한 금지지정의 물품명목을 넓혀서 다리미이하 이백육십수가지를 렬거하고 내지의렬거품목이외에 다시 조선밧그릇류를더넣엇다

四、종래에 구리쇠사용제한가치 제사조에따라 도지사의 허가를 바든사람은 전기 제삼항에해당한물품 등을 본령의 제조를 오는이십사일까지 못내도록하엿다 그러나 기허가조건

朝鮮食器類도包含

銅合金·建築物用·屑銅·家庭用品百般

지 안흘때에는 그허가는 효력을 일케되고가진 원료는 제한품을 제조하는데 쓰지못하게되엿다

五、조선총독이 지정한 다리 매이하 이백육십품목에 대해서는 편동주(關東州)·만주국 중화민국이외의제삼국에 수출할물품

은 그제조에 도지사의 허가를 필요치안호나 매리읽전한 사항을 도지사에게 신고하여야되며 도수출품으로 제조한것이나 양수한것을 국내및관동주 만주국 중화민국내의 소비에 충용되거 여하야 편매할을허가하지안는다

고물 이것스나 지금부터는 고물을 살때에는 팔리오는사람의 신원은 물론 그물건을 그사람이 처분할권리거 엇나 업나까지를 잘살펴가지고 사지안흐면 벌금형에 처할것을 지서하얏다

古物商에警告

鐵物盜難防止策으로

철기근과 여기에따른 철물종 심의 범죄가 격증하고잇는 요지음 방범(防犯)은 어러한 범죄의 온상으로 되여잇는 고물상(古物商)의 취체를 엄격히함만 갓지아니하야 십일 본정서

에서는 관내 고물상인 열백오십여명을 강당에 모아노코 사범주임이 『고물상취체귀정』을 설명하는동시에 장시간 간담을 하엿다 종래에는 취체규정에 정해둔것을 엄격히 적용하지 안

乞人病者治療

費本社에寄託

全州無名氏의特志

전주(全州)부내무명씨(無名氏)로부터 걸인병자치료비 (乞人病者治療費)로 써달라고 금어십원을시일에본사에다 그전달방법을 의뢰하엿스므로 본사에서는 적

京畿道教育擴充

明年에二百卅學級增設

物資求得에積極努力

사실상으로 의무교육을 실현하는 전단계로 총독부에서는 십어년도부터 어십어년도까지 십개년계획으로 제이차초등교육확충안을세웟스나 사회의실정은 이계획을완전히 실현하는데 만족할...

交通事故一束

동대문서와 룡산서관내의 교통사고네건

▲자전거와사람-구일오후여덜시경 종로륙정목 이백팔십오번지 이희영(李熙永)(三五)과 동삼정목오십번지 김상엽(金相業)(二〇)...

▲추럭과 리야-카-구일오후 어홉시경 마장정(馬場町)사백팔십오번지 안길거(安吉)(四〇)...

▲택시와 사람-십일오전일곱시경 고양군숭인면 경리(高陽郡崇仁面...) 사는 김오장(金吾...)...

▲십일 오후여섯시사십분경에 부내원정(元町)...

昭和工科生溺死

(京畿)호텔하에 편에서...

妖教大本教事件

第一班分離公判

(京都電話同盟)

대본교(大本教)사건수뢰 출구왕인삼랑(出口王仁三郎)(六八)등 일파육칠명의...

交通違反者取締嚴行

東署保安係에서

동서에서는 ...

慶應對全京城

蹴球戰豫想記

今日、京城運動場

滿洲蹴球遠征으로 하여금 極度로 精彩를 慶應大學對全京城選拔軍의 對抗戰은 마침내 今十一日午後五時半부터 京城運動場에서 擧行하기로되엿다

昭和十三年度全日本蹴球選手權大會에서 早大에게 苦杯를 드렷스나 『팔렐치』播磨君이 急病으로 出場치못하야 悲運의눈물을 삼킨 慶應軍은 엇지못한이라 ... 奉天、新京、哈爾濱서 無人曠野를 거리가듯이 連戰連勝하야 그

나마 어든바點數는 二十點이요 일은바點數는겨우 單一點이란 빗나는戰績을남기고 元氣旺盛한가운데 最後의目的地 京城을차저왓다 全延專과 二對二로延長戰에 드러가 두번이나 勝敗를決치못하고 本府에게 한명의重鎭이빠진 運의早大에게 四對一로敗退한 慶應으로서는 早大와의雪辱戰을 기다리기가바빠서 全延專파 全普專의主要멤버로混合編成한 京城選拔軍을 어겨서...

昨日凱旋한 培材陸上軍 (京城驛에서)

산뫼타기四十年

한平生을山中에

御人以下족둘러안저시작된爐邊夜話

山班 第四話 山蔘고 강江界

文 ... 畫 ...

(大尾)

都市對抗野球

京城軍決勝에

八幡製鐵敗退

都市對抗野球準決勝戰·全京城 對八幡製鐵戰은 十日午後一時부터 東京後樂園球場에서 京城先攻으로 開始한바 結局六對四로 京城軍이어저서決勝戰에드러갓다

京城 ○○○○一○○○五…6
八幡 ○○○三○○一○○…4

平鐵5 名古屋4

【平壤電話同盟】名古屋軍對平壤鐵道의 野球戰은 十日午後四時三十分부터 平壤球場에서 開始한바 名古屋軍不振하야 結局五對四로平鐵勝(閉戰五時五十一分)

名古屋 ○○○○○四○○○…4
平鐵 一○○○○○四○○…5

今日의運動

▲蹴球=慶應對全京城戰은 午後五時半부터 京城運動場에서擧行

▲水上=中等水上大會는 正午부터 京城運動場풀에서擧行

총딱

...

暦

▲八月十一日(木曜)陰七月十六日

▲干支 乙亥▲日出 午前五時四十五分▲日南中 午後零時三十九分▲日入 午後七時二十二分▲月出 午後七時十三分▲月入 午前五時三十六分▲滿潮(仁川)午前五時三十五分午後五時四十分

病毒과 體毒에 主効

小屋眞明先生創製 東京青原病院勤務

フルチ錠

{賣價} 二十日分 一圓三十錢 / 五十日分 三圓 / 十一日分 一圓 (全國有名藥店에잇슴)

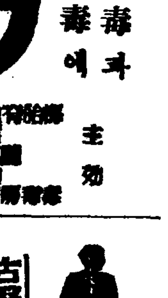

古醫學에서再檢討 (四大病氣原因)

病毒排除 血液循環とふる血療法

◆어떠한症狀잇는분은꼭一讀하라

無代進呈 (葉書로申込하시면무료진정)

申込所 古醫學研究所 東京市京橋區西八丁堀二ノ十 電話京橋(56)二五八四番 振替口座東京大五三〇八番

머리속이깨끗하며安眠할수잇고

血壓이常態로내려

長野縣伊那郡伊那町 (鐵道員) 仲澤光郎

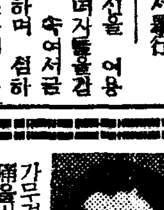

拜啓 小生이 오래동안 高血壓으로머리가무겁고上氣、眩暈、便秘等의病을받드며 昨年부터는不眠症이생겨 困却하야여러가지로治療하엿스나 效果를보지못하던중 偶然히 訪問한友人으로부터 フルチ錠이 조타는말을듣고 곳近處藥局으로부터 사다가服用하엿든바 漸次머리가 깨끗해지며 肩臂痛不眠症도잇게되고 最近醫師에게 血壓檢査를바

듣바 血壓이거이常態로내렷다하오며 질겨하는 주도마시게되고 더욱一時는引退하려구하는現職業『鐵道員』도 辭任치안코 元氣잇시勤務하고잇습니다

이는오로지 フルチ錠의恩澤으로眞心으로感謝하는바입니다 今後로는 親戚同病者에게 이를 推獎하려 하옵나이다 먼저簡單하오나 사가謝意를表하옵나이다

フルチ錠은 全國有名藥店及一流百貨店에잇소 藥價十一日分一圓 二十二日分二圓 五十日分十圓입니다

血壓놉고

上氣·眩氣·耳鳴等이나

肩臂痛 根氣薄弱해지는

病原이란무엇인가!

頭部瘀血

방금까지 생기에잇서잇하든사람이벌안간쓰러저버리며 佛事生命을 저저다하드라도 半身不隨가되여버리는 腦溢血의 前兆를아십니까 이것이 곳恒常血壓이노프며 上氣、眩氣症、耳鳴、肩臂痛으로괴롭을바드며 根氣가 薄弱하야지는等症狀입니다 故로 其病原을알고 治療를하면 前記의症狀을快癒케할뿐外라 可恐할腦溢血이나 半身不隨를 未然에防止할수잇는것은 當然한理致입니다 그러면그病原이란무엇인가。이것이 곳古醫學에어르는바『瘀血』이病原인까닭입니다

고사람의生命의源인動脈을 硬化시기며 外氣의점은 腦溢血의重症을 招來하던지 폐하것이라야 半身不隨의中風을免치못하는것입니다。또半面梅毒等中 ... 病毒의所有者가 ...

그러면酒毒·煙毒·病毒이

왜『瘀血』이되며

高血壓이中風을이르키는가

【舍音百藥의長】이라 ...

病苦도잇고血壓은내려健康하게돼

이것만아러두면

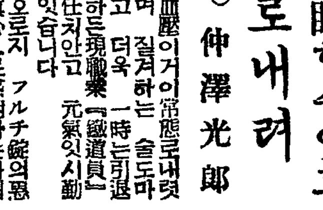

病毒菌 淋毒菌

朝光·女性·少年來十五日一齊發賣

朝鮮雜誌界에둘도업는王者!!빗나는朝光女性少年九月新凉號!이를읽지안코는常識에떠러진다

朝光 四十錢 女性 二十錢 少年 十錢

中部版

激增하는氷需要로 不正賣氷者續出
斤量을속여서暴利를圖謀 本町署에서數十名을檢擧

[illegible]

七月中漁獲減 京畿道漁業組合集計

[仁川] 지난칠월중 [illegible] 어획고를 조사한바에 의하면 [illegible] 전년동기에 비하야 [illegible] 감소이엇고 [illegible] 레이다

農家에福音! 正條植機發明

[illegible]

入質件數는增加 貸出金額은減少
東西兩公益質屋集計

경성부영동서양공익질옥(公益質屋)의 [illegible]

校峴小學同窓會

[illegible]

牙山面長會議

[牙山] [illegible]

石油罐의使用도 일로부터許可制
忠北道趣旨徹底努力

[淸州] [illegible] 철판 아연판(亞鉛板)족 합석류에 잇서서도 사용이 제한되어잇는것은 일반이 주지하고잇는터이나 석유관(石油罐)을 또더서 사용함에도 도지사의허가를 어더야만한다고한다 좀더시 말하면 어떠한 필요에 의하야 석유나 휘발유를 매입하야 사용한다음 남어잇는통 즉 석유관을 함부로 쓰지못하고 어것을 사용할때는 도지사의 허가를 어더야만 한다는것인데 충북도당국에서는 일반도민이 여기에대하야 철저치못하리라 하야 동사용허가제에대한 취지의 주지철저를 도모코저 방금준비중이라고한다

安城郡二竹面에도 總動員聯盟結成式

[竹山] 경기도안성군 이죽면 [illegible]

物價는依然昂騰
七月中仁川重要物品

[仁川] 인천상공회의소(仁川商工會議所)의 조사에의하면 [illegible]

地主懇談會

[illegible]

堆肥의增產과 除草週間實施

[大田] [illegible]

第一回 八月一日—七日間
第二回 十一日—十七日間
第三回 二十一日—二十七日間
第四回 九月六日—十二日

京畿道廳聯盟 十日、發會式擧行
各課엔愛國班을組織

경기도에서는 성업의 애국일(愛國日)을기하야 오전일곱시반 청원일동이 조선신궁에 참배하고도라와 동여덟시반부터 제일회의실에서 국민정신총동원경기도청련맹발회식을 거행하고 꼿 경성련맹에 가맹수속을취하엿다 발회식은 청원일동의 국가제창으로시작되어 지난날[illegible] 사변일주년에 하사하신 칙어봉독 [illegible] 의 후지로 꼿을마첫는데 그조직은 청내각과의 애국반(愛國班)으로조직되엿스며 [illegible] 련맹조직은 조선에서 처음으로 가는조지의 련맹결성으로 [illegible] 조선내 각관청, 은행, 회사 큰상점에도결성을 보[illegible] 련맹결성후의 첫사업으로 청원일동은 [illegible] 금속제폐품을 한개이상을 모히기로 되엿다(사진은 동련맹발회식광경)

暴炎에勞働 精神에異狀

[仁川] [illegible]

金獻納兩件
市內와安城에서

충호미담두가지— ◆부내견지정(堅志町) [illegible] ◆안성군읍내면장기리(安城郡 [illegible]

七月中仁川貨物 送着數모두激增

[仁川] 지난칠월중의 인천역의 화물 [illegible]

金浦署武道大會

[金浦] 김포경찰서에서는 [illegible]

米穀生産改良의 具體的方法討議
忠北道農事技術員會를開催

[淸州] 충북도당국에서는 산미개량에 대하야 [illegible]

一、自給肥料改良增產의件
一、水稻耕種標準의件
一、[illegible]

少年酪使毒蛇商 十日間拘留處分

[淸州] [illegible]

京龍自動車部의 無誠意를非難
唯一한交通機關을蹂躪

[永登浦] [illegible]

國民貯蓄과片倉生命

日本은何故로싸우는가

只今、日本은 支那와싸우고잇습니다 眞正한 東洋平和를 實現하기 爲하야 貴한 犧牲을 [illegible]하고잇습니다 事變前 大陸에서는 半島의 우리同胞가 暴戾한蔣政權에얼마나 壓迫을當하고 侮辱을當하엿는가는 우리의 記憶에새로운바가잇습니다 이것을올로보아 抗日侮日을徹底的으로 膺懲하려고 日本은 敢然히 奮起한것입니다 그러하야 今也 그目的의一部는 達成되고 北支와中支에는 이미 平和가차저드러서 우리의 同胞는 新政權下의 兄弟와 손을굿게잡고 各各 그家業에 從事하고잇습니다 그러나 戰爭은 아직일로부터입니다 蔣政權을 覆滅시키고 抗日侮日의 不逞分子의숨길이 끈칠때까지 戰爭은 繼續하지안호면안됩니다。

何故로貯蓄이必要한가

如斯히우리는 東洋永遠의 平和를 確立키爲하야 싸우고잇습니다 그래서 이聖戰의 目的을速히達成하려면 戰線의同胞에 마음것 活動을 식히지 안하면 안됩니다 그러케함에는 銃後의 우리 國民이可及的貯蓄을해서 그것을 公債의消化와時局에 必要한產業의資金으로 流通시키지안호면안됩니다『八十億貯蓄』은 期於코確保하지안호면안될 金額이며 이것의達成은 銃後國民에 賦課된義務입니다 生活이괴로울지라도반드시 剩餘를내여서 貯蓄하지안호면 안됩니다 灼熱의 大陸에 聖戰하는 同胞의 辛苦를 생각하면 銃後의苦勞는아직얼마든지견될수잇습니다

一石二鳥의貯蓄方法

그러면 貯蓄의方法은 무엇이조흔가 거기에는여러가지方法이잇지마는 保險에加入하는것이 가장 조흔方法입니다 何故냐하면 保險會社에모엿든돈은 公債의買入에 쓰든가 時局에必要한產業資金에 流通시키는것으로서 即 國策에 協力하면서 貯蓄의目的을達하고 또한 普通貯蓄으로는 어들수업는 保險特有의 利益까지도 볼수잇는까닭입니다 참으로 保險은『國家를爲하는』것도되고 同時에『自身을爲하는』것도되야 一石二鳥의貯蓄方法입니다

如何한會社를選擇할까

如斯히國家를爲하는것도되고 自身을爲하는것도되는 가장 조흔 貯蓄의方法으로서 保險을利用한다면 어느會社에加入할것인가 그것은 絕大한信用을가지고 또한 堅實第一의營業으로나가는 片倉生命을 選擇할것입니다 片倉生命은 片倉製絲、片倉殖產、片倉米穀肥料、日東肥料、東亞產業、大東鑛業等의諸會社로 半島에도 因緣기픈片倉財閥의 經營하는會社로서 片倉財閥七十年의歷史와 그傘下에 集合된四十餘의會社에 依하야 絕對의信賴를 博得하고잇습니다。 그러면수也「保險은片倉에」의 소리는 到處에 울려고 그躍進相은 半島保險界의驚異의的이되어잇습니다。

片倉生命의保險種類

片倉生命의保險은 國民貯蓄에 適應한 有利한것을 여러가지 提供하고잇는데 只今 그一、二의 種類를들면 左記와如합니다

◇利益配當附遞減養老保險

이保險은 加入三年째부터 年年掛金이遞減되여가고 最後의掛金은 最初의掛金의 꼭半分이되어서 極히興味잇는保險입니다 五年째마다 利益配當金이잇습니다

◇利益配當附短期拂込養老保險

이保險은 發賣後 겨우半年을 經過한保險으로서 가장 새로운것인 마치 從來의保險의 여러가지 長所를가지고잇습니다 活動할時期에 掛金을마치고 老後를便安히보내려는 保險입니다 配當金은 滿期에한꺼번에드립니다

◇社員招聘◇

我社는 第一線에서 活躍하는 社員諸君을特히 優遇하며、既히支部長、出張所長等의 幹部로 拔擢된社員이多數有함。現住所에 在하면서勤務할수도잇슴 希望者는左記에 照會를務望。

朝鮮支社 京城府古市町一二 電話本局三五八一番
咸興支部 咸興府大和町二丁目一〇 電話咸興一〇八番
淸津支部 淸津府浦項洞二四〇 電話淸津二六二八番
天安支部 忠淸南道天安邑 事務所設置中
南鮮支社 大邱府中央通り 電話大邱一七三番
全州支部 全羅北道全州本町 電話全州三四一番
釜山支部 釜山府榮町一ノ二三 電話釜山二七八七番
光州支部 光州府錦町二 電話光州六二六番
平壤支社 平壤府濱町五 電話平壤一七六〇番
沙里院支部 沙里院邑北里三〇 電話沙里院三四〇番
新義州支部 新義州府常盤町六ノ二三一 電話新義州九二八

片倉生命本社 (東京京橋)

長篇小說

薄命 (71)

韓龍雲 作 鄭玄雄 畵

세 주 자 一三一

그들의 드러오는것을 보고서 순영이는 벌덕 이러섯다

『이어른이 주인어른 이시다 인사해라』

가치온 사람은 순영이를 그 여자에게 소개한다 순영이는 공손히 절을한다

『오 잘왓니』

하고 그여자가 말을 계속하라고 하는데

『아주머니 안저 말슴하십시요 나는 줄줄하야서 무엇좀 먹어야 되것습니다』

하고 가치온 사람은 이러선다

『응 그러지 가서 무에든지 달래서 자시게 애썻네 시장하것지 오정이 지낫는데 그러구 이애두 무엇좀 먹여야지 하지만 이애는 내가 아라할테니 족하나 가서먹게』

하야서 그사람을 보내고 말을 계속한다

『너 나를 모르것지?』

하고 순영이를 보면서 웃는다

『모르것서요』

어상한든지 그여자를 보는 순영이는 어디서언지 그여자를본드시푸기도 하얏다

『너는 나를 모를게다 나는 너를 두번이나 보앗다』

『어디서요?』

『서울서 보앗지 어디서 보아』

『저는 한번 뵈인듯은 해두 자세히 모르것는데요』

『너는 모를게다 너 서울을 김선달 알지?』

『예 알아요』

『김선달하고 가치 보앗다 한번은 너 사숙에 가는 길에서 언뜻보고 또한번은 동물원에서 보앗다, 너 요전에 네 동무들하고 동물원에 구경갓섯지?』

『예 요전에 국학구경 하너러구 갓다왓서요』

『그때 내가 너를 보앗다 나는 너를 자세히 보앗지마는 너는 나를 몰랏슬게다』

하고 껄껄 웃는다

『예 그러섯서요』

순영이는 그여자 자기를 다려오라고 그전부터 가만히 선을 본것이리고 생각하엿다

『네 이름이 순영이라지?』

『예』

『순영어 이름이 조타 순하고 순영어로구나 사람은 순해야 쓰는것이지 거집 사람이 겨악스러서 뭘에 쓰것니 순영어 순영이 이름 잘지엇다 그런데 그전에 멀리서 보아서 그런가 그러케 아뭔줄을 몰랏는데 자꾸히 보니까 얌전하구나 우리집에 잇는년들은 모두 거지 밟자게 가튼것들 아무것도 모르는것들이 되잔케 모양이며 날라구하구』

『에그참 네가 시장하것구나 무엇좀 먹어야지』

하고

『삼월아』

하고 부른다 밖게서는 왁자지걸하는 소리만 나고 대답이 업다

『이년들이 귀가 처먹엇나』

하고 미다지를 화다닥 열더니 두손으로 고푸려질드시 몸을 내밀고서 목을 느리며

『삼월아』

하고 악을쓰드시 부른다 그래도 대답이 업스니까

『거기 아무도 업니 누구던지 이리좀 오너란』

목에 피때를 울려가지고 부르다 어디서언지 대답하는 소리가 나더니 젊은년자 하나가 헐금시금하고 다름질로 오더니

『예』

하고 그아페와 선다

『이년들아 모두 귀가 처먹엇니 왜 대답이업서』

『심바람 하너라구 못할때 드럿어요』

『못알아돗김 웨 못알아드러 그러케 천호만호 하는데 못알아드러 듯고도 서로 미루구 안오랴고 못드른체하지 저년들이』

『아니야요 저는 어층에서 심바람 하너라구 못알아 드럿서요』

『그러구 저러구 점심한상 얼른 차려와 이 새로온 아가씨 도임상(到任床)이다 아주 잘차려와 또 아무러케나 차리지 말고』

심바람하는 여자는 대답을하고 간다 그광경을 보는 순영이는 주인마누라의 하는짓이 하두 거칠고 우악스러운듯 하야서 공연히 무서웟다 그러나 그만한집을 지니고 그만한 영업을 하면서 여러사람을 부리는데는 그만한 틀가지자 업서서는 아니될듯 하야서 한편으로는 머덤생도 엇는듯 하얏다

『디·포ー엘』得女

愛妻는『존·브론델』

헐리우드映畵界의스타ー夫婦로有名한『디·포ー엘』과『존·브론델』사이에 이번첫애기로 딸을나핫다 이종을『엘렌』이라고지엇는데 體重은六폰드나된다고한다

그러데 브론델 은그前男便인카메라맨인『조ー지·반스』와의사이에 네살먹은아들이잇섯는데『디·포ー엘』은 브론델과結婚後 어아들을 自己의親子로해가지고 아무걱정업시 다뤄하게지내와섯든바 이번은정말 自己의딸을 엇게되여 귓소래부르는버릇이더 興을더게되엿다한다

…어린이시간…

(十一日午後六、三〇)

라듸오作文 여름

朗讀 桂惠蓮 秦貞姬

줄거운 여름방학도 인제아프로 열흘밧게안남엇습니다 산이나 바다가로 피서를떠나갓든분이나 서울서처대에가든 동무들도 모두개학준비도할겸 슬슬집으로들 도라오게되엿습니다

『여름』을제목으로잡아서 편지투로나 또는보통작문으로 그동안지낸이야기며 재미잇게보고들은것이며는긴것을『山소식』『바다소식』『시골소식』『서울소식』의넷으로노나서 들려드리겟습니다.

社會見學

十一日午後八時

陸軍兵志願者訓練所

부내동숭정(東崇町)에잇는 군병지원자 훈련소에마이크를가지고가서 견학을합니다 십삼도에서뽑혀온 이백두명의 반도청년들이 황국신민의일원으로 국가의간성이되고자 열전고열에씩씩한 훈련을밧는 실지상황을소개코자합니다 이번이 사회견학방송의 롤란을꾸미기위해서는방송국에서는 아나운사와 편성계원을특히 입영을시켜 실시체험을가지고 방송을하게되얏스니 홍미잇는방송이될것입니다

初盤의先手는

要地占有를重視한다

三 玄 子

前回에서 四手까지의 布石은趣向으로보거나 抱負로보거나 特히初學者에게 推奬할만한 陣形이것을 말하얏거니와 원래이러한陣形에 含蓄된 本旨를能히貫徹하는것은 容易한 일이아니다 그리고 黑五가丁의六에두어 먼저追擊戰을 開始하얏는대 一般으로 初陣布石에잇서서 黑이 먼저追擊戰을 開始하는것이 可하나 否하나하는 問題는 어찌되얏든지 特히譜와가튼 陣形에잇서서 黑이 먼저追擊戰을 이르키는것은 謹愼이 不足한일이 아니라 할수업슬것가다

그리고 第五手로 말하면 남어잇는 一隅를 占하는것이 조흔대 그와가티두면 白은 어느一隅에 도지가를 짓든지 第五手의黑軍을 追擊하든지 그러치아니하면 어느一邊의 中央基點을占하것는데 어는것이나 白에게有利한것이 아니다 첫재어느一隅에 도지가를 짓는것이 第一安全한데 그것은黑과同一한 陣形이됨으로 노상黑의先手가 保持되는것만큼 白에게不利하고 또黑을 追擊함에는 아주準備가 잇지못하얏다 그리하야 모처럼右邊上下隅에占해노흔 基點을 安保할 餘暇를 엇기어려울 念慮가업지안타 그리고 어느邊의 中央基點으로 말할것가트면 勿論邊을 隔基點 또는 그의돌지카에버금가는 要地이나 白이第六手로 그를占한다하면 그것은 大局問題는 어찌되얏든지 그實은 要地占奪戰에 一步를 물러선것이 아니라할수업는것이다

白六 근의四에는 追擊에對한 對陣의조혼자리어니와 黑은丙의一〇은 어제오히려 남어잇는一隅의基點을 擇하는것이조켯아니한가 그러고 初盤에부겨고(着點) 또발리는것이(着點을 발리울이름) 原則이자마는 무치고 도무치는것도 原則인 것을 어저서는아니된다 그런데 黑七이丙의一〇으로 벌리지아니하야 白이丙의八 或은丁의六에두어 丁의六에잇는黑을 壓迫한다하면 黑은 그에應手치안코 右邊下隅로 追擊하는方法도 잇다고생각한다 그런데 이제 白八이 午의一五에두어 先手를 내左邊下隅에까지 先着을 加하고보니 結局 黑五、七을 白이 交換한셈인대 이交換에 黑이有利한것은 무엇으로도 말할수업을것이다 그러나 要地를占奪함에 先手를 活用치못하고 한갓 追擊만일삼게된것을 注意할바이다

(本社獨占) 國手爭覇譜 =(2)=

白 丁奎春
黑 權載衡
(込出四目半)

● 五 丁의六
○ 六 근의四
● 七 丙의十
○ 八 午의十五

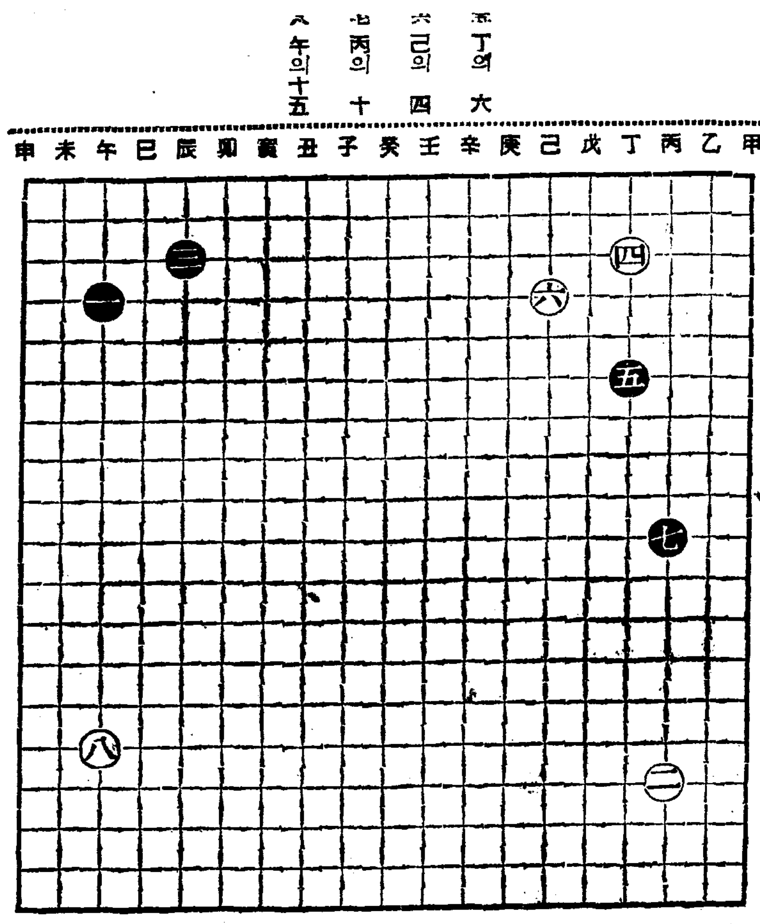

東洋拳鬪會에 勝算잇다!

拳鬪對抗戰 明夜로迫頭

東京在學選拔軍對 東洋拳鬪會對抗戰은 東拳主催와 本社後援下에 明十二日午後八時부터 京城運動場庭球코ー트에서擧行하기로되엿다 第一戰에 朝拳軍을 四對一로 이긴東京在學生軍은 連勝의 氣勢를 보이고잇서 東洋拳鬪會측은 자진 挑戰을다하야서라도 昨年의 榮譽를 그대로持續할 意氣로 뭉치고잇는데 果然 어느陣營에 勝利의 榮冠이빛날것인가? 이에 東拳師範黃乙秀氏의 胸中을 打診하기로하자

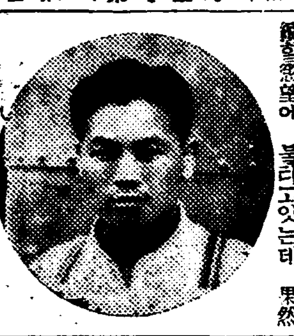

東拳師範 黃乙秀氏 談

東拳을創立한지 벌서歷史는짧으나 그飛躍的進境은 半島拳鬪界를 風靡하야 여기에强力的팀을編成하고잇는 同會의 創設者黃乙秀氏는 記念할對抗戰을 압두고 그豫想을 다음과가티 말한다

東京在學生軍은 昨年의 陣容과는 一變하야 充實한 멤버ー임을 누구나 認定하는바입니다 더욱이 올림픽 出場選手 李奎煥君을비롯하야 文春成、康仁錫、崔鼎煥、金炳玉君等은 現在 全日本拳鬪界의 最先列을 겨러가는 猛將들인만치 우리東拳으로서는 昨年과가티는 樂勝키 어려울것입니다 이번 게임中에서 큰期待를 밧고잇는것은 靑拳의 鮮于君이 라이트級에서 勇躍 웰터ー級의 無敵强拳李奎煥君에게 挑戰한것인데 此一戰이야말로 京外의 注目을이르키리라고생각합니다 그리고 東都에서人氣를 어쩔고잇는 朴順喆君과 韓龍河君의 對時는 滿都拳鬪의 注目을 이끌것입니다 라이트級의 朴順喆君과 文春成君의 對戰은 朴君에게 저욱이 勝算이잇다고보나 이亦是 戰前豫想을 許키안흘것이며 밴탐級의 鄭福壽君과 崔鼎煥君 플라이級의 金炳玉君과 梁政模君의 對時는 이또한 興味津津한 게임임에틀림이업을것입니다 나의率直한 豫測을말한다면 三對二로 順調롭게 이겨보고십습니다만은 實力伯仲한 兩軍의 勝敗를 누구라서 豫測할수잇스리까? (寫眞은 黃乙秀氏)

早大排球日程

早大排球部는 十日午後三時二十八分 京城에來征하엿는데 그對陣은다음과갓다

十一日午後四時半(遞信코ー트)
早大……遞信팀
早大……全京城
十三日午後一時(鐵道코ー트)
早大……鐵道팀
早大……全京城

運動界人事

▲松丸良一氏(慶應蹴球部監督)入京人事次來社

▲渡邊吉郎氏(同마네저)同上

時日 八月十二日午後八時

場所 京城運動場特設링

入場料 五十錢均一 (但指定席은一圓)

第二回 東京在學生 東洋拳鬪會 對抗拳鬪戰

對陣

【플라이級】 金炳玉(日大) 梁政模(東拳)

【밴탐級】 崔鼎煥(目白) 鄭福壽(東拳)

【페더ー級】 康仁錫(立大) 韓龍河(東拳)

【라이트級】 文春成(專大) 朴順喆(東拳)

【웰터ー級】 李奎煥(早大) 鮮于君(靑拳)

主催 東洋拳鬪會 後援 朝鮮日報社

茶房에매저진旅想

여름구름이나를부른다

趙京順 金素英 (一)

나는 ×日午後두時半 長谷川町 어느茶房으로 땀을칠칠흘리면서 달려들어가 扇風機아페 안저잇섯다. 요새 며칠동안 하도덥길내 꼼짝안코 집에만 처박혀잇섯드니 낫잠만 자게되고 자고나면 얼골이그냥 물항아리속에서 나온것처럼 땀이배고 눈이흐려하고……

이래서는 안될말이다……그래서 오늘은 큰마음먹고 길에 나섯스나 정작갈데나 고래도 映畵館밧게 갈데가업다 그래서 여기까지 오기는 햇는데 어以上 더걷기가 귀찬어저서 茶房으로 隱身하고말엇다. 手巾에 손을딱고 차커피한잔을 단숨에 드리켜고나니 웬만큼 서언해진다. 그냥 아모생각도업시 그리운 나를리의 레코ー드를 듯고안젓는데 누군지 가만히 큰검정스럽게 그리오든 기척이난다 얼골을 햄들리고보니 『아ー니 素英아!』 나도모르게 소리를 첫다. 생긋 웃기만 하고는 素英

『京順아 너는 웬일이냐?』

『글세 구경을 나왓는데 이러케 더우니 고만 갈데없어 작다나닌다』

『이런 더위에 놀그러케 性味자랄 딸하구나 그래언니두갈래?』

『좀 놀러오렴 그러케만넘수 언니?』

『밤에 한번 너의집에갓섯지 그런데 어데루 어데게 쫌목쟁이를 차저갓든지 이저버렷서』

『그래 넘 여름에어루데두만 갈테냐?』

『글세 갈데가 업서야지 넘 웨 가잔쿠 어데온제 계획하엿니? 조흔주가잇는게로구나』

『조흔주 엔또 면소리하는 구나 참 올여름은 어디를가야 또 못가구 속앗다!』

『더우니깐 좀 녹는것두괜찬아 아이스크림이면 서언이할두하지 녹기는누야두 엇게가는것가러 걱정이다』

『京順아 어제 함께 놀러갈까』

『글세 요기까지 하야 어디갈데 기잇니 安養에가봐?』

『安養? 참安養엔가갓스니 말이지 요전에 내가 이런데서 嫁娶가 잇섯는데 그가 왓더라구 하잔는것이 말이 아니라 보물 가지고 와서 시니까 그러지』

『나아수우리 素英氏는 有名하니 나는 집어치어라 그代身 놀러가야겟다』

『……』

京順이는 이茶房에 來日 어데던지 함께갈작정하고 들어서 넘즈시 東萊旅行을 勸誘해보앗다

京義行 午前一〇·四五分
京釜行 同 一〇·四〇分
仁川行 同 一一·〇二分
京元行 同 一〇·五五分

아츰 열時二十分까지 京城驛에나오면 어데든지 우리계 라고갈汽車는 가거린고잇슬것이아니냐. 어제든 자기로작정하고나니 금시로 몸이가벼워지는듯하면서 어뎐지 未知의나라에對한 새로운憧憬이 여름구름가티 내마음속에 휘말려서 오다 내겻은『베치파』를보고니 江原道에서라서 달는구나하는 京順의 놀림도 여전치기 정다웁게들렷다

어재든지 釜山연스텐을 띠여뭇는 京順의 洋裝도 더행하가벼워져보인다

어되루가……? 來日?

(撮影 崔鳳圖)

十二日(木曜)

◇午前六時(東) 라듸오體操(第一放送에依함)
◇同一〇時三〇分 同上
◇同七時二〇分 衛生메모 日用品時勢
◇同一一時一五分 家庭時間『百日咳와그豫防』 金光鉉
◇正午(東) 時報 二重唱(레코ー드)
◇午後零時三〇分 뉴ー스
◇同四時 뉴ー스 職業紹介
◇同六時三〇分 라듸오作文(여름) 一、山소식 二、바다소식 三、시골소식 四、서울소식 桂惠蓮 秦貞姬
◇同六時五五分 어린이新聞 統後美談
◇同七時 講演『歐米의放送事業』(譯講) 沈友燮
◇同七時三〇分 뉴ー스 銃後美談
◇同八時 社會見學(第一〇回) 朝鮮總督府陸軍兵志願者訓練所ー訓練所로부터中繼ー
◇同八時三五分 連續野談(一) 張志浩
◇同八時五〇分 唱劇調 一、短歌 天下泰平 二、唱劇調 丁元燮
◇同九時一五分 誦書 黃州竹枝詞
◇同九時四〇分(東) 時報 뉴ー스解說
◇同一〇時 明日曆 翌日順序
◇同一〇時 地方으로보내는뉴ー스
◇同一〇時一〇分 國語講座(三) 李完應

第二放送

◇午前六時三〇分 速成獨逸語講座(八)
◇正午(城) 謠曲
◇同六時(東) 이야기
◇同六時一七分 音의合色
◇同六時一五分 產業뉴ー스
◇同七時三〇分(城) 講演

十二日(金曜)

◇午前六時(東) 라듸오體操(第一放送에依함)
◇同七時二〇分 〃
◇同一〇時三〇分 料理獻立 日用品時勢
◇同一一時一五分 家庭時間『現代이야기』 金容瓘
◇正午(東) 時報 邦樂(레코ー드)
◇午後零時三〇分 뉴ー스
◇同四時〇分 뉴ー스 職業紹介
◇同六時三〇分 童話『포푸라의교훈』
◇同六時五五分 어린이新聞
◇同七時 趣味講演『各國의納凉이야기』(京城)
◇同七時 夏期文學講座(九)『兒童文學에對하야』(平壤)
◇同七時三〇分 뉴ー스 銃後美談 宋昌一
◇同八時 獨唱 一、杜鵑새…녹스作曲 二、祝盃…英國民謠 三、園丁…홈요作曲 四、시드는꽃 슈ー베르트作曲 五、海邊에서 슈ー베르트作曲 六、歌劇『돈죠반니』中에서…모ー차르트作曲 피아노伴奏
◇同八時三〇分 連續野談(二) 張志浩
◇同九時 時事解說 朝鮮日報 李健赫
◇同九時三〇分 뉴ー스解說
◇同九時四〇分(東) 時報 뉴ー스
◇同一〇時 明日曆 翌日順序
◇同一〇時 地方으로보내는뉴ー스
◇同一〇時一〇分 레코ー드音樂

第二放送

◇午前六時三〇分 實用英語會話
◇同零時(東) 尺八
◇同六時(釜) 童話劇
◇同六時一七分 音各種
◇同六時一五分(東) 趣味講座
◇同七時三〇分(東) 歌謠
◇同七時四〇分 (上海로부터)
◇同八時(東) 浪花節
◇同八時三〇分(東) 드라마
◇同九時一〇分(東) 時事解說

十三日(土曜)

◇午前六時(東) 라듸오體操(第一放送에依함)
◇同七時二〇分 同(同)
◇同一〇時三〇分 家庭메모 日用品時勢
◇同一一時一五分 講演『여름과皮膚의鍛鍊』 醫博 李榮俊
◇正午(東) 時報
◇同 레코ー드音樂
◇午後零時三〇分 뉴ー스
◇同四時 뉴ー스 職業紹介
◇同六時三〇分 노래工夫『허재비』 朴景嬉
◇同六時五五分 어린이新聞 銃後美談
◇同七時 趣味講演『매암이와詩歌』 李秉岐
◇同七時三〇分 뉴ー스 銃後美談
◇同八時 라디오時局讀本
◇同八時三〇分 新民謠 一、방아타령 二、양산도 三、天安三巨里 四、도라지타령 五、닐리리야 六、新高山打令
◇同八時五〇分 라디오小說 눈물의片紙 方仁根作 伴奏 DK管絃團
◇同九時一〇分 一、短歌 어화청춘 二、唱劇調 토기타령
◇同九時三〇分 뉴ー스解說
◇同九時四〇分(東) 時報 뉴ー스
明日曆 翌日順序
◇同一〇時 地方으로보내는뉴ー스
◇同一〇時一〇分 國語講座(三回) 李完應

醫學講座

醫學博士 中井先生 創製

性慾學界의 大權威인 醫學博士中井先生께서 多年苦心研究하든結果 生殖機能絶對强壯劑ホルモーゼ를 遂發見創製함

精力이旺盛

靑年、中年은勿論이요 아주衰弱한老年이라도 먹으면대번에뜻대로되는 不老長壽의秘藥

青春男女의性慾 減退와其原因

人間一生에잇서서 가장幸福하여야할靑春期에잇서서 性慾의減退로因하야 이靑春의眞味를 모를뿐아니라 몸이恒常疲勞하여지며倦怠를느끼고 記憶力과 判斷力이 점점줄어가고 陰萎、遺精、夢精、早漏、神經衰弱、不眠症、頭痛症 등 不感症으로 因하야 家庭에 恒常不和하여지며 乃終에는 一個人一家庭에 悲劇을 이르키게하는 이性慾減退로因한 諸症은 靑春男女의體內에 生殖腺홀몬이不足한것이 原因입니다

中年期男女의 早老原因은

靑年期를지나서 中年期로……人之一生에잇서서 中年期처럼 重要하고 責任重大한 時節은업습니다 家庭에잇서서나 社會에잇서서 가장活動을 할 時期입니다 그러데도不拘하고 恒常體力이 衰弱해지며 곳疲勞하여지며 事業이 잘준에못지안으며 早老를느끼게되여서로 異性을對하여도 아모感興이 업스리만치 極度로 性慾이 減退되여 家庭幸福을 맛보지못하고 따라 自然事業에까지 失敗를보게되며 結局은 生을 …

홀몬의作用

이제 새삼스러이 홀몬에對한說明을안어도 讀者諸氏는 홀몬에對하여는 잘아실줄압니다。全世界權威博士들이 홀몬의 偉力에對하야는 絶對的으로 說明하는것으로 보아서도 其偉力을아실것입니다 사람의體內에 홀몬을補給하면 靑春은늙지안코 老人은 長生不死할다고하는것은 조금만 醫學常識이잇는사람은 누구나 다알고잇는바이니 더說明을 不要합니다

强力홀몬劑 ホルモーゼ의偉力

홀몬에對한 說明은 上記한바와 가거니와그러면 홀몬劑ホルモーゼ라藥은 어떤 效力이가를 잠간 說明하겟습니다 ホルモーゼ는가장 强力한 細胞홀몬을 主劑로 …

服藥報告實例의一部

注文은直接本舖로

東京漢洋藥學研究所

日活

朝日ニュース
日活京都次郎長一家 11·00 2·45 6·50
パ社ニュース 12·00 3·45 7·50
パ社山は笑ふ 12·10 3·55 8·00
京日ニュース 1·30 5·15 8·55
日活多摩川姉ごころ 1·40 5·25 9·05

八月十一日マチ

午前中入場者30セン均一

黃金座

第一劇場

大每東日支那事變ニユース
パーテーニユース
フヅユートスクリンクラブ
國防と資源
女學生と兵隊さん 飯田蝶子 香椎三郎主演
松竹大船超特作
海賊ブラット
ブラウンお馬に乘つて

八月十一日晝間부터四日間大公開
每日三回興行 一回正午十二時 二回 三回七時半
大衆料金 階上二十錢 階下十錢均一

若劇

女處の服制 大朝 花
スーユニ每 ぬりち
スーユニ トンギアーベ

6·15 1·50
7·45 3·20 11·00
7·55 3·30 11·10
9·15 4·50 12·30
6·25 5·00 12·40

松竹キネマ

8月8日ヨリ上映番組時間表

讀賣朝日 ニュース漫畵 11·00—11·31 2·50—3·21 7·00—7·13
MGM 夜は必ず來る 11·34—1·01 3·24—4·51 7·34—9·01
RKO ニュースG 1·06—1·33 4·56—5·23 9·06—9·33
メンを語る
大船 按摩と女 1·36—2·40 5·26—6·30 9·36 10·40

明治座

東洋劇場

八月十三日부터 雅執團 大公演

本報鍾路支局 本局三八八六